上海畫報

中華郵政特准掛號立劵之報紙
▶每三日出一張售大洋四分◀

浙江國術比試會與參盛會中之要人眷屬李景林夫人(左)趙尉先夫人(右)□(徐雁影攝)

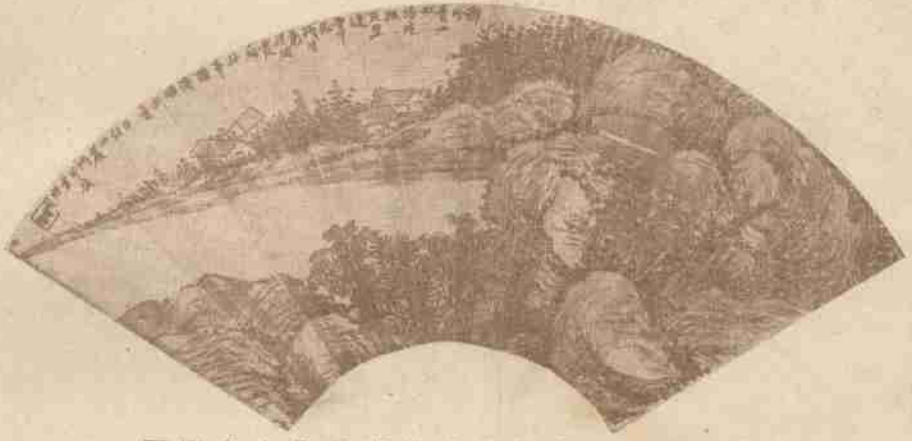

□北平中華畫會會長林實馨先生畫箑□

閩縣林實馨己巳增例

棄我筆藝原多事誤我微名走舊京無日不呼柴米貴不增潤格作可生
文例　百六十元幸二百元　畫例花卉方尺三元
箋三元　字詞之　山水方尺六元　箋六元扇頭詩
跋者倍之　篆刻每字二元
外地匯款須行掛號詳格函索
件北京東城大佛寺內

名書畫家林實馨先生篆刻文曰林華之印實馨長壽

上海拋球場二馬路口

大集成皮貨局

粗細皮貨

特別大減價

維太命

雞汁
牛肉汁

是根據最新科學・提取植物中之天然維太命・並採集雛雞及童牛・精製而成・能使衰弱多病消瘦枯黃之男女・以及先天不足發育不良之兒童・立變爲强固壯實之體質・而臻康健長壽之境・

雞汁…牛肉汁…每瓶均售一元五角

上海四馬路中西大藥房發行

南京益仁巷新馬路慧園街口

首都

本飯店地點適中・交通便利・房居宏敞・油漆一新・光線格外充足・空氣愈覺流通・佈置一切・改良完善・侍役周到・招待殷勤・新添銅鐵床・應用器具・特聘名庖・精治膳食・大廳禮堂・喜慶租用・燈綵齊全・房間大小・後有花園・布置更精新・張伊始・定價低廉・隨床被褥・不另取資・包月優待・如蒙惠顧・竭誠歡迎・

電話・城內一五七號・

臌脹奇藥

開醫藥界新紀錄 是臌脹唯一救星

●臌脹無憂丹●

▲主治▼ 水氣臌脹 腹臌中滿 婦女血臌 小兒痞臌

▲功效▼ 輕病半料重症一料無不藥到病除奏效如神

▲價目▼ 每料廿元 半料十元 每盒五元

▲詳細說明書備索

—上海南京路永安公司西邊街—

正大藥房　威

□總理誕辰武漢慶祝情形「劉峙演講」□

□蓬門夫識綺羅香（摩靈）

更新舞台之劉喜鳳、頗有不少人醉心、友人天水生亦其一也、顧近日更新戲報、忽不見喜鳳芳名、天水生乃有鳳去台空之嘆、而細視補鳳之缺者、爲一不知誰何之綺羅香、日昨於席次晤鳳帥胡鴻賓君、詢以鳳脫離更新之原因、聞訝此說之所自來、與道究竟、始悉綺羅香者、固即天水生醉心之劉喜鳳也、按較近伶人、喜改戲名而冠以本姓、若小達子之改李桂春、白牡丹之改荀慧生等、頗成一時之風尚、劉喜鳳何以一反一般伶人之所爲、而忽易此綺旖風光之綺羅香、是則吾人所大惑不解者、會當以此訊告生、俾重往更新一溫綺夢也

開會時升旗（舒少南攝）

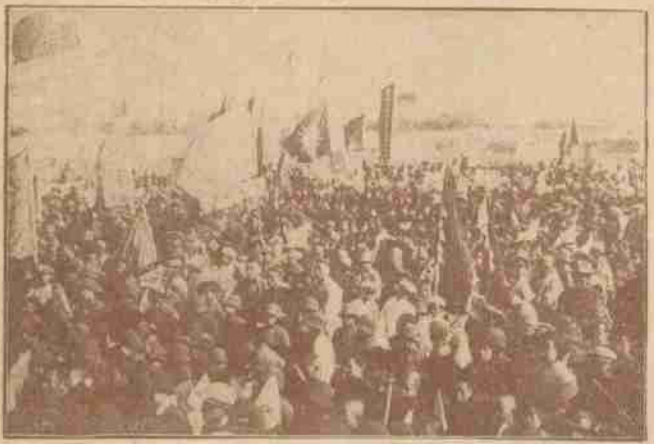

□到會團體□（舒少南攝）

□贈伎聯（阿彌）

篆其香乎、宛轉思君亦十二、屏如媛也、從來名世有千秋　右香媛

映竹好花、多月滿金樽三太白、紅葉佳話、在人間何事不相如　右映紅

□戰地災民之血淚語（震公自北平寄）

日前因事赴石家莊旅行、見尚有豫籍災民數輩、流落該處、當即擇一鬚髮蒼白之老者、詢以災地近況、據其談云、西北各省、災情奇慘、爲數十年所未有、人間地獄、苦不堪言、河南雖與陝甘比較略好、然近日大軍雲集、淪爲戰區、旱荒之後、繼以兵災、其間人民困苦流離、不難想像得之、又言伊家住磁州鄉間、前年遼河之戰、有少年將軍、（蓋指張學良）每日乘機器自行車、赴前線督師、經過各鄉村、遇見老弱窮民、當以銀元散給施賑、當時賴以救濟存活者不少、彼亦當時受惠之一人、兩年來尤賴東北賑務及各慈善家之周濟、苟延殘喘、近聞少年將軍、任東三省司令長官、我輩原擬出關赴東省就食墾荒、旋因奉令禁出境、遂至流落是間、見在故鄉戰事又起、欲歸不得、言下不勝慨嘆、並謂豫陝兩省、因兵事發生、災民無處逃生、展轉而死者、其數當突增數倍、聞之尤令人駭汗、惟望各領袖本悲天憫人之懷、早促和平實現、則不勝馨香禱祝者也、

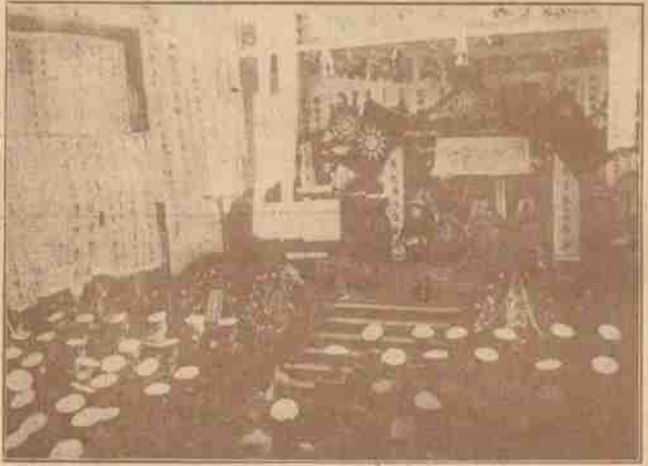

□東北海軍第一艦隊在青舉行同江死難諸將上追悼會海[illegible]一分隊長沈鴻烈報告身歷戰事情形□

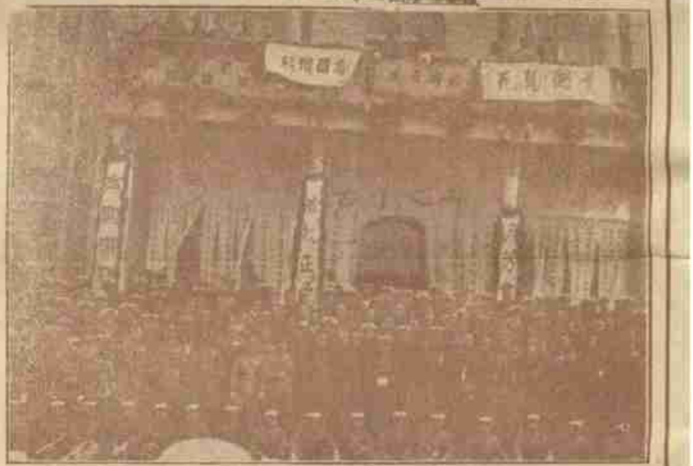

□十一月十三日東北海軍第一艦隊在青舉行同江死難諸將士追悼會各界代表及海軍士官合影

□寶弟組閣訊（二氣之良）

歷稱『雁賓』『素文蘭』之寶弟老六、自獨立民慶里後、花事之忙、久爲北里所豔羨、於是香君老五、亦垂涎及六、下節大嫂去後、即有轉包之議、六善跳舞、五亦同癖、近聞人云、白克路私邸、徵求同居、但無廣告召租、此種選村、當然不可思議、進人加諸膝、退人墜諸淵、非能七縱七擒者、不易玩弄於股掌之上也、寶弟老六、視大嫂爲驅、而包價亦低、一經組閣、自不少入幕之賓、前傾事夫人皇太后兼名女律師帮辦交際之花香君老五、近聞有運動新世界名花選舉之說、果爾一登龍門、則寶弟又何樂而不爲之副耶、

□寶弟老六□

□鄭婚餘聞（俞俞）

小明星鄭小秋君與周素診女士之婚、初以胡姻之傳誤、數報記其事、旋因請柬繇數語之新穎、報端復競播爲異談、小秋尊人正秋先生旅滬二三十年、交遊滿海上、故十八日徐園婚禮之盛大、說者謂雖前歲蔣宋大華飯店之婚無以爲之、不佞是日廣事叢集、竟未克遍賀、耿歉無似、度它報必有詳記其婚禮者、聞十八夜間、電器肆電燈爲之一空、有人赴肆購電泡、亦答明日可有、蓋盡爲徐園喜事盡數裝用也、燈火長春、樓台不夜、可想見是夕之繁榮熱鬧矣、

□嚴秀英（阿迦）

嚴秀英、小字梅芳、年十六、好作男裝、而抗爽亦有鬚眉風、早失怙恃、乘醫即墮樂籍、去歲自贖身脫離假母、然環境惡劣、卒未能跳出火坑也、客憤而截去小指、日前幽爾摩斯記愛卿斷指、即秀英事、遊客多憐其遇云、

□嚴秀英之黃鶴樓□

戒煙新藥

比衆不同　王道無毒

▲功效▼
斷癮迅速　戒時舒服　費錢無多　後患永絕

●清血健身水●

▲價目▼
大瓶兩元　中瓶　元　小瓶半元

●經售處●
正威大藥房（永安公司西邊街）
方九霞銀樓（法界小東門口）
慶福興銀樓（虹口中虹橋境）

●總發行●
法界西門路輯五坊
威豐公司

■主席張靜江下汽車後抬赴上台（徐雁影攝）

■國術比試之四不準（丹翁）

挖眼扼喉雙龍擊太陽取陰比試四不準古
無而有今犯者坐刑例具見仁者心惜耳
門胸肋未聞此德音遊戲勝可喜敗實亦
足矣

■國府將購買總理日本住宅（理枝）

先總理於滿清專制淫威之下、提倡革命、艱難頓挫、險阻備嘗、卒以努力奮鬥、而奠民國之基、精神毅力、自足爲萬世宗仰、現國府爲紀念總理計、舉總理凡在日一切有關係之遺跡、均擬妥爲保存、庶幾後之來者、覩物興懷、勿忘總理當日提倡之艱難、而有乘時奮發之興感也、現查總理寄寓日本時、所住之屋、計有數處、聞該屋主已有出售之議、國府諸公聞此信息、爲保存總理遺物起見、已於上屆國務會議、提出全部購買之議案、僉表贊同、聞已飭財政部籌備款項、財部奉令後、即積極進行、一俟款項籌出、即當電羅日本、訓令汪公使就近接洽、想不久即可購妥云、

■轟動已久之浙江國術比試大會已於十六日在杭開幕■舊府署會場全景（徐雁影攝）

■陳世光被綁說之無稽（心因）

外交部駐滬辦事處陳世光君、一經驗豐富之外交家也、惟陳君近不知以何事故、爲人所綁、竟大放其流言、謂陳已於日昨被綁、且有謂陳於被匪架上汽車時、與匪奮鬥、被其槍擊者、一時傳說紛紛、頗類實有其事、即本埠英租界總巡捕房、亦得有同類之報告、局中人咸爲驚震、蓋近來盜匪橫行、肆無忌憚、縱爲外交官、亦不能謂絕無被綁之虞、本市土地局長朱炎、即其一例、故陳之親友、聞此信息、深爲扼腕、及赴白梯路二號陳之寓所慰問、至則陳仍高臥無恙、且不知外間之事、及至說明、乃相與大笑、雖然、陳固無所損、而其親友則爲之枉捏一把汗耳、

■參與表演女演員濮玉女士之男裝■

上海武名拳術社社員（徐雁影攝）

■陳壽蔭之面孔（重耳）

■見塔猶如見翁

浙江國術大會、已於十六日開幕、各報上的宣傳、也算是萬人空巷了、所以上浙江國術館正館長張靜江先生、日昨特在杏花樓招宴滬上記者、衆記者飽餐一頓、還蒙送了許多記者參觀券、說是請記者去參觀、且不提那滬杭的往返、但是千里送毫毛、禮輕情義重、這是記者所當表示謝意、當時有一位代表、代張館長致意、其詞甚妙、謂張館長很感謝諸位、想來和諸位見見面、因爲事忙…所以兄弟來和諸位見見面云云、當時頗有人謂此公之面、居然與張館長之面、有同等效力、真是早知此馬來頭大、後來大家一談、知道這就張館長的令塔前名道演陳壽蔭先生、陳先生本來同報界很認識、如今反客氣了、說是見面　這也是陳先生謙遜的地方、可是記者們、因此知道此馬來頭大、黃天霸見馬、猶如見主、記者們就見塔、猶如見翁、也表示十二分感謝、

「浙江國術館滕南璇女士■（徐雁影攝）

■范案之嫌疑犯（里人）

霞飛路和合坊四十八號狙擊范爭波一案、海上咸重視其事、捕房偵緝尤密、聞今已發覺其毗鄰四十六號二樓房客、曾絕大嫌疑、初、二樓房客賃屋已逾一月、相屋時本言有眷屬、及遷入忽謂內眷回湘、須俟若干日可來、其情狀似頗闊綽、付十元新紙幣二紙、男子二人自承爲昆弟行、然一姓李一姓陳也、日間輒流連巷口、時以紙烟餉途人、同居者則相值、點首外、不多言語、事出翼日、二人告二房東將游杭、自是一去不復返、及中西探捕來查、房中唯遺來時所攜床椅舖蓋而已、房主同憶二人行跡、乃悟無一非可疑之點也、（四十五號一庖人　嘗使其供送信購物之役、其夕嘗門小遺、竟飲彈而死、有若弄堂巡捕、弟一夜避匿隱處、未傷毫髮、明夕忽爲試驗所中、一足血流如注、迷信者每言命、豈果有命存乎其間邪。）

■北平各大飯店之厄運（振振自北平寄）

北平市各大飯店、如東方、中央、中國、花園、東安、長安等、從前營業均稱興盛、自國都南遷、遂一落千丈、如東方自前兩月起、以紀念名義、至今房價皆八折計算、以廣招徠、於此亦可見其中淸淡之一斑、但各飯店營業規則、每一房間內、均揭有奉諭禁止留娼賭博、吸食鴉片之標語、然按之事實、殆適得其反、蓋寂寞旅客、豪華少年、多借其地看竹徵花、以資消遣、此種風流韻事、按之津滬各大埠之飯店、殆如一道同風、司空見慣、乃近日北平市長張蔭梧突密令嚴格取締、花園飯店竟於日前被封、當時抄獲之暗娼馬素貞、陳靜嫻、及吸烟旅客等、均送局罰辦、自此風行雷厲、打鴨驚鴛、而飯店與旅客無不惴惴有戒心、嘆爲從來未有之厄運、又因戒嚴時期、盤查嚴格、故連日破獲自由戀愛、祕密結合之風流公案甚多、如前夕東安飯店內、燕大男生與某校女生同居一室、均被帶局、即其一也、因是稍爲鬧緋者、多挾其戀人、赴津旅行娛樂、以避紛擾、故近日中津車上、多見雙雙儷影、任當局維持風化、固煞費苦心、然爲淵毆魚、爲叢毆雀、於市面之繁榮熱鬧、則無影響也、

■藝術（丹翁）

藝術誰從根本求　大家目的出風頭
時間得勿太經濟　社會又偏多應酬
雖覺輝輝粲螢火　其如楚楚捧蜉蝣
威權卽在朱顏上　勿令須臾攬鏡愁

■題畫詩（楊令茀女士）

■我聞室

結束鉛華證慧禪　黃絁羽服傚飛仙
年年紅豆生南國　怕見丹書下九天

■溫都監女窺東坡

風懷撩亂付新詞　水榭凝廊月上時
窺客無心小兒女　髯公何事太情雲

■女道士卞玉京小像

回首南朝劇可憐　秋山蕭寺隔烽烟
鴛鴦北向飛鳴急　綠綺何心理舊弦

■參與表演之女演員吳瑞芝女士■

（徐雁影攝）

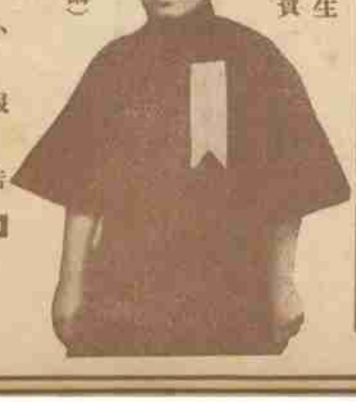

■倚嘉姜先生之女公子緇賓女士■

（徐雁影攝）

■小報告■

■大世界東首金陵酒家新開幕、昨由周瘦鵑先生代邀、宴請報界、到客甚盛、其房間曰紫羅蘭廳、瘦鵑先生平生酷愛紫羅蘭、可謂尤巧合也、（芬）

■消閒別墅自改組六合居後、由前辦共樂春之王君加入合作、亦看精益求精、王君素與新聞界中人諗、故曾宴請報界一次、近有一部分記者每夕以六合居爲集合聚餐、輪流作東道主、無不稱六合居之價廉物美云（芳）

德國初次運華牙科利器X光之圖　凡有牙患者欲求根本解決當先有準確的診斷請來受牙科X光攝影驗查可以即刻能知牙骨內有無神經俾施術治療有宿積膿或拔牙先用此器攝影能知有患牙根在骨內是何形狀是否能拔故一切痛苦危險疑難問題非X光不能根本診斷也

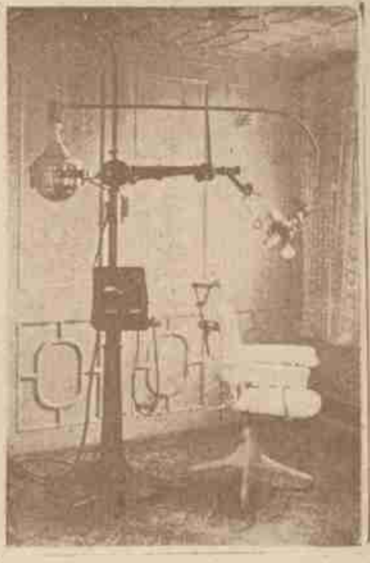

齒根膿炎X光攝出

下切齒膿漏X光攝出

本局疑診問購由本月一日起門診一元二角醫牙

拔牙止痛不另取費奉送X光攝影驗查鑲補優待八折學界光顧特別優待

最新式電器治療室之圖

貧苦就診診金不計優待限期一月有牙患者來羅鑫泉牙醫局試便本診時上午九至十二下午一至七診所南京路大慶里東六一五二樓　電話一六二〇六

天上人間（一三〇）（張恨水）

第四回　掩面怕重來人間地獄　掉頭驚乍去紙上風波

玉子心裡暗想、剛才和他說話、他老是追着問、那裡有一點病、現在問他、他又皺眉了、想到這裡不由得抿嘴微笑、便道、請你等一會兒、我找一個人去、說着她回到院子裡去、不多大一會兒、把她的姨媽找着來了、姨媽道、人家是你媽的街坊、得幫着人家一點、上胡同口上、給人家雇一輛車、送人家回去罷、周秀峯偷眼看那婦人、有五十上下、倒也是個老實人的樣子、便停了一停道、老太太、你這兒要是有那位能出力夫來、最好多雇一輛車、送我到家、我怕在路上由車子上滾下來呢、玉子總說、就釘了他一眼、但是他低了頭、却未曾看見、姨媽道、唷、我們這兒那有閑人啦、周秀峯道、那末、請陳家大姑娘送我一送、成不成、原車去、原車子回來就是了、車錢都歸我給、一面說着、一面慢慢的靠了那樹、

象牙白牙膏

製法新奇　品質高貴　香味特別　消毒質　解口臭　去積垢　殺蛀虫　不論男女　每日常用　永免牙患

◀每枝盒大洋三角▶

上海　中西大藥房　發行

冠生園

十一週紀念

國歷十一月一日起　總店　支店　老店　聯合

大減價（二十一天）

陳皮梅果汁牛肉糖果餅乾罐頭玩具食品蜜餞臘味名產等自對折起自九折止

請讀名家小說筆記

包天笑作	非小說	一元
	黑海鐵燈	八角
	慧琴小傳	一元
	降城痛語	二角
	未來世界	四角
	犧牲	四角
	情波記	二角
李涵秋作	涵秋筆記	二冊一元二角
	琵琶怨	二角
	雌蝶影	四角
	雙花記	二角
	雙鴿血	五角
	瑤瑟夫人	三角
畢倚虹作	黑暗上海	三元
陳冷血作	俠客談	四角
張秋蟲作	銀海新潮	四角
龐獨笑作	紅脂識小錄	六角
張丹斧作	拆白黨	三角
葉楚傖作	新小說	八角
沈泊塵作	百美圖	一元二角
張春帆作	九尾龜十二冊	七元八角

上海畫報館發行

好運道香烟

上海華達烟草公司出品

亞林防疫臭藥水

天時日暖，凡溝渠之內，如垃圾桶內，痰盂之中，都為病菌產生之所。用亞林防疫水、除臭、則可殺菌

上海四馬路　五洲大藥房發行

◀艾羅補腦汁▶

艾羅醫生特效良藥之一

●奏效神速●毫無流弊●

中法藥房總經理

▲大號二元　▲小號一元二角半